

G E M E I N D E B R I E F

der Evang.-Luth. Kirchengemeinde Sulzbach-Rosenberg-Johanniskirche
mit Poppenricht-Michaelskirche

September 2013



Ruhestandsurkunde für Pfarrer Dr. Roland Gierth

In der Rehaklinik in Herzogenaurach übergab Dekan Karlhermann Schötz am 31. Juli 2013 die Urkunde zur Versetzung in den regulären Ruhestand an Pfarrer Dr. Roland Gierth. Die Vertrauensleute Günter Eger für Rosenberg und Wolfgang Böttner für Poppenricht, sowie Pfarrer Klaus Eberius übermittelten herzliche Grüße aus den Gemeinden. Offizieller Vakanzvertreter ist nun ab 1. August Dr. Roland Kurz. Eine öffentliche Verabschiedung wird nach Absprache mit Familie Gierth zu einem späteren Zeitpunkt stattfinden. Der neue Pfarrer im Ruhestand Dr. Gierth hat im Augenblick durch eine Lähmung noch Einschränkungen am rechten Arm und bei der Sprachfindung. Angesichts seiner Erkrankung wünschten alle dem verdienten Geistlichen weitere Fortschritte bei der Genesung.

Weihnachtsbaum 2013 gesucht!

Wer dieses liest, soll sich nicht fragen, „ob denn bald Weihnachten ist?“

Bis dahin sind es noch etwa 120 Tage, die wir noch in Ruhe erleben sollen - in der Erinnerung, dass uns nach dem langen Winter doch ein schöner Sommer mit vielen lauen Abenden geschenkt wurde - bevor der Weihnachtsstress uns einholt. Nun ganz einfach zur Sache: Es geht um den Weihnachtsbaum für die Johanniskirche, der nach dem vierten Advent den Altarraum schmücken soll.



Erstmals vielen Dank an die vielen Gemeindeglieder, die als Wald- oder Gartenbesitzer den bisher einen Baum gespendet haben oder diesen mit Traktor und Hänger zur Kirche gebracht haben!

Nun wird für dieses Jahr ein neuer Spender gesucht. Der Nadelbaum (Fichte, Tanne) soll ca. 4 bis 5 m hoch und gleichmäßig gewachsen sein. Sollte in Ihrem Wald oder Garten ein „Weihnachts“baum stehen und Sie möchten diesen für unsere Kirche spenden, so melden Sie sich bitte im Pfarramt oder bei einem der Kirchenvorsteher! Aussuchen möchte ich den Baum noch im Herbst, um dem Spender und mir das lange Suchen im verschneiten Wald bei Wind und schlechtem Wetter zu ersparen!
Günter Eger

Aus unseren Kirchenbüchern im Juni/Juli 2013:

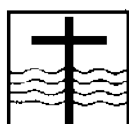

Taufen Rosenberg:

Anni Andrea Wolf
Karl Krupka
Lukas Lier
Benjamin Kolb
Cora Emilia Büttner
Daniel Andreas Högner
Tim Hausner
Noah Klier



Taufen Poppenricht:

Konrad Ulrich
Isabell Katja Goßner
Nelly Alexia Benner



Beerdigungen Rosenberg:

Frau Anna Hartmann
Frau Anna Lang
Frau Iris Geismann-Kandziora



Trauungen Rosenberg:

Karl und Christine Strobel
Tobias und Nadine Weisenberger

Trauung Poppenricht:

Tim und Christina Saborowski



65., 70. und folgende GEBURTSTAGE im September 2013:

Frau Babette Mutzbauer
Herr Dieter Henning
Herr Georg Söhnlein
Frau Rosalia Engelbauer
Frau Hildegard Pfannenstein
Herr Konrad Margerdt
Frau Paula Rauh
Frau Anna Eckl
Herr Friedrich Pilhofer
Frau Helene Dennerlein
Frau Karin Gabor
Frau Marlies Engelbrecht
Herr Hans Strobel
Frau Natalia Weibert
Frau Christine Aures
Herr Leonhard Rösel
Frau Rosemarie Meyer
Herr Herbert Moser
Herr Helmut Lutter

Herr Hans Kurz
Frau Christel Oberndorfer
Frau Hannelore Mende
Herr Günter Mating
Frau Brunhilde Ertl
Herr Georg Donhauser
Herr Gerhard Maul
Herr Helmut Himmerer
Frau Martha Lubert
Frau Babette Herrmann
Herr Johann Pirner
Herr Hans Pöllinger
Frau Berta Zahn
Frau Helga Hubner
Herr Heinrich Sörgel
Frau Anna Hittel
Herr Franz Piesche
Herr Hermann Heintl
Frau Käthe Urbanski



Silberne Hochzeit feiern:

Herr Bernhard Kohler und Ehefrau Ingrid

Diamantene Hochzeit feiern:

Herr Friedrich Schiel und Ehefrau Hedwig
Herr Johann Ertl und Ehefrau Brunhilde

Redaktionsschluss für den Oktober-Gemeindebrief: Dienstag, der 10. September 2013.

Achtung:

Wir bitten darum, uns Artikel/Texte im doc-Format zu senden – so können wir den Text am einfachsten verarbeiten. Bilder/Fotos bitte im jpg-Format.

Von Süden: Gartenseite

Unser neues Pfarrhaus

Nach dem das alte Pfarrhaus abgerissen und die Baugrube ausgehoben wurde, hat der Neubau des Pfarrhauses mit dem Keller begonnen.

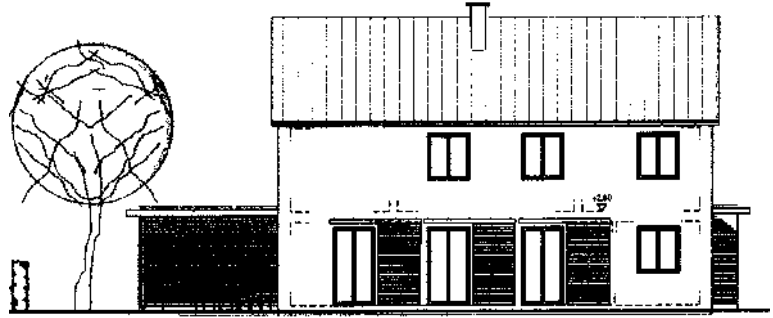

Nun fragen Sie sich bestimmt, wie wird denn das neue Pfarrhaus aussehen und wie wird es innen gestaltet sein? Ich glaube, das kann man in den Zeichnungen der Außenansicht größtenteils gut erkennen.

Vom Süden her ist der Pfarrgarten zu erkennen, der persönliche Bereich für die Pfarrfamilie oder Pfarrerin/Pfarrer für Freizeit und Erholung. Mit befestigtem Platz hinter der Garage und der Westseite vom Haus - mit Zugang, auch von der Garage her - zur Pfarrwohnung. Mit der Möglichkeit zur Aufstellung einer Sitzgruppe; hier kann in der Abendsonne dann gegrillt werden und der Tag ausklingen, wenn die Sonne über dem Kirchturm verschwindet. Die angrenzende Gartenfläche kann mit Blumenbeeten und Pflanzen von den neuen Bewohnern selbst gestaltet werden. Hinter den drei Fenstern im Erdgeschoss, die nach unten bis zum Fußboden gehen, befindet sich das Wohnzimmer mit integriertem Essensplatz (35 m²) der Pfarrwohnung. Neben dem Wohnzimmer, zur Ostseite, befindet sich die Küche (12m²) mit Frühstücksecke.

In der Mitte des Erdgeschosses befindet sich der Verbindungsgang mit Treppe in den Keller und zum Obergeschoss der Pfarrwohnung. Dieser Gang verbindet die Diele der Zugangstür an der Westseite, mit angrenzendem WC, das Treppenhaus mit dem Pfarrbüro an der Ostseite.

Das Pfarrbüro an der Nord-Ostseite ist ein Anbau an das Haupthaus, dieser Bereich ist aus Kostengründen nicht unterkellert. Dieser Dienstbereich vom Pfarramt besteht aus einem Eingang (behindertengerecht) vom Parkplatz her. Zur Ostseite des Eingangs ist ein Besprechungszimmer (13 m³), dieses dient auch den Teilzeitbeschäftigten (Pfarrer, Diakon) als Arbeits- und Aufenthaltsraum. Hinter dem Besprechungsraum ist ein kleiner Technikraum für Kopierer und Papiervorrat, daneben ein Gäste-WC.

Zur Westseite des Eingangs betritt man das Sekretariat (13 m³), der Arbeitsbereich von Frau Weidner und Ihrer Vertretung.

Dieser Raum fällt kleiner aus als der gewohnte Bereich; für Dokumente, die der PC nicht schluckt, gibt es im Keller einen Archivraum. Über das Sekretariat gelangt man in das Pfarrbüro (18 m³) des zukünftigen Pfarrers; es teilt sich auf in Schrankwand, Schreibtisch und Besprechungsecke. Dieses Arbeitszimmer hat einen zusätzlichen Zugang von der Pfarrwohnung her.

An die Westseite des Pfarrzimmers gliedern sich die Garagen mit Abstellbereich (20 m²) an und schließt den Anbau ab.

Der obere Stock vom Pfarrhaus gehört der Pfarrfamilie und besteht aus zwei Kinderzimmern (12+13 m²) und einem Gästezimmer (12 m²), das auch als weiteres Kinderzimmer genutzt werden kann, einem Bad (5 m²) mit Zugang vom Eltern-Schlafzimmer mit Ankleidebereich (20 m²) und einem weiteren kleinen Bad für Gast oder Kinder.

: Eingang Pfarrerwohnung Pfarrbüro

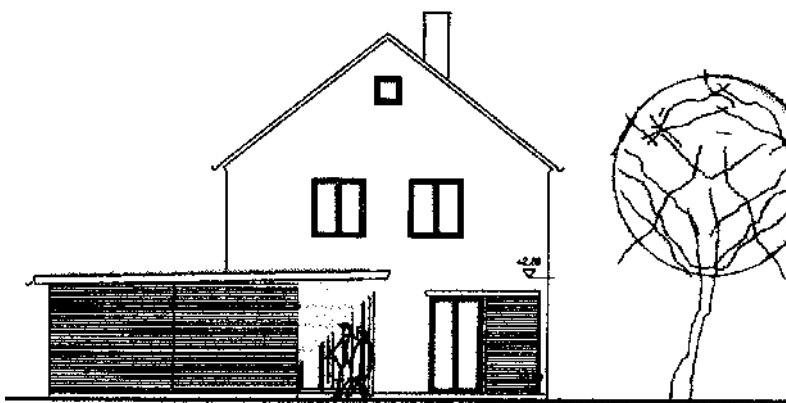

Der Keller teilt sich auf in Registratur (20 m²) für das Pfarramt, Hausanschlussraum (11 m²) für Heizung (Fernwärme), Stromversorgung, Kalt- / Warmwasser und Abwasser. Dem Bereich für die Pfarrfamilie - bestehend aus Hauswirtschaftsraum (18 m²), einem Vorratsraum (7 m²) und

einem Lager- Hobbyraum mit 9 m².

Mit einer Gesamthöhe von 8,60 m über Flur fällt das neue Pfarrhaus wesentlich niedriger aus als das alte und fügt sich mit dem Anbau aufgelockert in das Ortsbild von Rosenberg ein. Von Süden betrachtet, befinden sich neben den nach unten

gezogenen Fenstern vom Wohnzimmer die Schieberollos, mit waagrechten Holzlatten gestaltet, um die große Außenwand aufzulockern.

Dieser Baustil der waagrechten Latten begann schon nach dem Abriss der Garagen beim Gestalten des Zaunes gegenüber des Friedhofs und

zieht sich folgend von außen am Verwaltungsbereich über die Garage, dann um das ganze Pfarrhaus.

Bei der Planung des neuen Pfarrhauses in der letzten Kirchenvorstandsperiode hatte sich der Bauausschuss an die Richtlinien der Landeskirche Bayern zu halten, damit es in Zukunft einen einheitlichen Standard an Pfarrhäusern gibt. Lediglich bei den Kinderzimmern wurde die Sollvorgabe von 10 m² sinnvoll überschritten! Zusätzlich zur Fernwärmeversorgung wird ein Kamin für den Notfall mit eingebaut!

Gebaut wird das neue Pfarrhaus unter der Verantwortung des Architektenbüros Dittmann aus Amberg, nach den zur Zeit gültigen Richtlinien und Vorschriften.

Mit freundlichen Gruß

Günter Eger

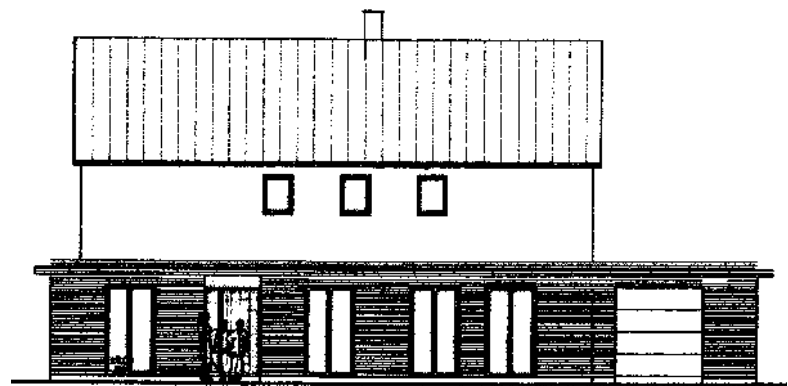

vom Norden: Eingang Pfarrbüro

Die Poppenrichter Seite

Krabbelgruppe Kirchenmäuse –

Stefanie Meier, Carolin Winter und Ute Kwieczinski

Mittwochs um 9.30 Uhr Treffen im Gemeindehaus.

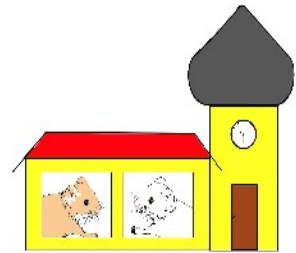

„Mini Jungschar“ Poppenricht

Für Kinder von der 1.-4. Klasse. Mittwochs von 17.30 – 19.00 Uhr

Auskünfte bei Nina Müller 0151-41415446

Gitarrengruppe – Ansprechpartner: Günter Vogl (Tel. 09621/62534)

Montag: 19 Uhr Singkreis

Freitag Anfänger: 16 - 17 Uhr Freitagsgruppe: 17 - 18.30 Uhr

Frauenkreis – Ansprechpartner: Gudrun Deyerl (Tel. 09621/64453)

Mittwoch, den 11. Sept. um 14.00 Uhr: Vorbereitungen für das Gemeindefest.

Seniorenkreis – Ansprechpartner: Siegrid Böhm, Tel. 09621/61201)

Kein Programm im September – wegen Urlaub.



Herzliche Einladung zum Poppenrichter Gemeindefest

Ablauf des Gemeindefestes am Sonntag, den 15. September, zu dem alle Gemeindeglieder aus Poppenricht und aus Rosenberg und Umgebung, herzlich eingeladen sind:

10.30 Uhr Familiengottesdienst, musikalisch gestaltet vom Posaunenchor aus Petersaurach und dem Posaunenchor des CVJM Rosenberg, in der Michaelskirche.

Im Anschluss an den Gottesdienst gibt es wieder Mittagessen.

Am Nachmittag bieten wir Kaffee und Kuchen, musikalische Unterhaltung durch die Gitarrengruppe (unter Leitung von Günter Vogl) und ein Kinderprogramm an.

GOTTESDIENSTE Rosenberg

Freitag, 30.08. 18.00 Uhr Ökumenischer Gottesdienst in der kath.
Herz-Jesu-Kirche zur Rosenberger Kircheweih
(Prof. Dr. Georgekutty Kuruvila Pallattu / Pfr. Klaus Eberius)

Sonntag, 1. September, 14. So. n. Trinitatis

9.00 Uhr Hauptgottesdienst zur Rosenberger Kircheweih –
mit Kirchenchor (Pfr. Dr. Böttcher)

Sonntag, 8. September, 15. So. n. Trinitatis

9.00 Uhr Hauptgottesdienst, Johanniskirche Rosenberg (Frau Dr. Dehner, Lektorin)

Samstag, 14. September

10.30 Uhr Taufgottesdienst (Pfarrer Klaus Eberius)

Sonntag, 15. September, 16. So. n. Trinitatis

9.00 Uhr Hauptgottesdienst (mit Pfarrer Klaus Eberius)
10.30 Uhr Kindergottesdienst



**KIRCHE MIT
KINDERN**

Sonntag, 22. September, 17. So. n. Trinitatis

9.00 Uhr Hauptgottesdienst (Pfarrer Wolfgang Bruder)
10.30 Uhr Kindergottesdienst

Sonntag, 29. September, 18. So. n. Trinitatis

9.00 Uhr Hauptgottesdienst (Pfarrer Klaus Eberius)
10.30 Uhr Kindergottesdienst

GOTTESDIENSTE POPPENRIECHT - neue Anfangszeiten des Gottesdienstes

Sonntag, 1. September, 14. So. n. Trinitatis

10.30 Uhr Hauptgottesdienst (Pfarrer Dr. Böttcher)
11.30 Uhr Taufgottesdienst (Pfarrer Dr. Böttcher)

Sonntag, 15. September, 16. So. n. Trinitatis

10.30 Uhr Familiengottesdienst zum Gemeindefest unter Mitwirkung des
Posaunenchores des CVJM Rosenberg, (Pfarrer Klaus Eberius)

Sonntag, 29. September, 18. So. n. Trinitatis

10.30 Uhr Hauptgottesdienst mit Abendmahl zum Erntedankfest
(Pfarrer Klaus Eberius)

Im September ist die Sammlung für die Erstellung des Gemeindebriefes bestimmt
und wird Ihnen recht herzlich empfohlen.

Unser Spendenkonto – für Ihre Spende zur Monatssammlung und allgemein:
Nr. 403 141 501 bei der Commerzbank Sulzbach-Rosenberg, BLZ 752 400 00.

TAUFTERMINE:

Samstag, 14. September, 10.30 Uhr in der Johanniskirche Rosenberg
Samstag, 5. Oktober, 10.30 Uhr in der Michaelskirche Poppenricht
Sonntag, 27. Oktober, 10.30 Uhr in der Johanniskirche Rosenberg
Sonntag, 10. November, 10.00 Uhr im Familiengottesdienst, Johanniskirche Ros.
Sonntag, 1. Dezember, 10.30 Uhr in der Johanniskirche Rosenberg

Wir bitten wieder herzlich um Erntedankgaben aller Art

In **Poppenricht** findet der Gottesdienst zum Erntedankfest am Sonntag, den 29. September statt. Sie können Ihre Gaben zum Schmücken der Michaelskirche also am Samstag, den 28. September ab 14.00 Uhr direkt zur Kirche bringen. Einen anderen Termin können Sie mit dem Mesner, Herrn Günter Vogl, Tel. 09621/62534, telefonisch ausmachen.

In **Rosenberg** wird das Erntedankfest am Sonntag, den 6. Oktober gefeiert. Bitte bringen Sie Ihre Gaben am Samstag, den 5. Oktober von 8.00 – 12.00 Uhr direkt zur Johanniskirche. Ist Ihnen dieser Termin nicht recht, bitte vorher bei Frau Büttner daheim, Fürstenmühlstraße 24, Tel. 7995 oder bei Frau Irmgard Roth, Bonhoefferstr. 4, Tel. 7494 anrufen und jeweils dort abgeben oder einen anderen Abgabetermin ausmachen.



Kirchenchor: Donnerstags 20.00 Uhr im Gemeindehaus,
Ansprechpartner: Christian Hammerschmidt, Tel. 102789
www.johanniskirche-rosenberg.de/chor_und_posaunenchor.htm

Kasualchor: Dienstags 14.30 - 15.30 Uhr Gemeindehaus,
Ansprechpartner: Doris Weidner, Tel. Pfarramt 6159

Posaunenchor: Donnerstags 19.00 - 20.00 Uhr im CVJM-Haus, Am Steg 1,
Verantwortlich: Kurt Lehnerer, Tel. 6347





ERWACHSENENKREISE ROSENBERG

FRAUENBUND: (Ansprechpartner: Frau Betty Pirner, Tel. 1363)

Das Programm wird noch rechtzeitig bekannt gegeben.

FRAUENKREIS:

(Leitung Frau Dorle Maul, Tel. 6645, Frau Erika Strobel, Tel. 6386 - und Team)

Montag, 23. September, 19.30 Uhr im Gemeindehaus: "Kleine Kirchengeschichte" und Ahnenforschung – mit Herrn Hermann Gnahn.

MÄNNERBUND und AKRUS:

(Ansprechpartner: Herr Manfred Weiß, Tel. 51944; Herr Andreas Übler, Tel. 1689; Herr Friedrich Schunk, Tel. 2851)

Freitag, 13. September, 15.00 Uhr: Pflanzen und Tiere am Schlackenberg.
Naturkundliche Führung mit Diplombiologe Bernhard Moos, LBV
Unkosten 2 €, Treffpunkt: Tor Erzhausstraße, Festes Schuhwerk und passende Kleidung! Die Führung findet bei jedem Wetter statt.

Freitag, 20. September, 17.00 Uhr Ausbuttern im Gasthaus Kreiner, Siebeneichen.
Dazu sind alle Mitglieder mit ihren Frauen und auch die Witwen unserer verstorbenen Mitglieder eingeladen. Wegen des Essens ist Anmeldung erforderlich bei Andreas Übler (Tel. 1689) oder Manfred Weiß (Tel. 51944).

Tanz- und Gesprächskreis „Von Fremden zu Freunden“

(Leitung: Frau Erna Horn, Tel. 2967)

Wir treffen uns jeden Dienstag von 19.00 – 21.00 Uhr im Gemeindehaus.
Wir beginnen nach der Sommerpause am Dienstag, den 10. September wieder mit den Tanzstunden.



Tag der offenen Tür

Im Rahmen der „Interkulturellen Woche 2013“ (22.-29. September) lädt der Tanzkreis „Von Fremden zu Freunden“ zu einem Tag der offenen Tür ein, und zwar am Dienstag, den 24. September, von 19.00 – 21.30 Uhr:

Ein Abend in geselliger Runde bei Musik und Tanz tut Ihrem Geist, Körper und Seele gut. Tanzen bringt Ihre Gelenke und Ihr Gehirn in Schwung, verbessert Ihre Ausdauer und Beweglichkeit, und Sie haben dabei jede Menge Spaß. Alle Schritte werden von der Tanzleiterin genau vorgeführt und eingeübt. Getanzt werden Tänze aus aller Welt (keine Paartänze!). Jeder kann bei uns mitmachen, ohne Vorkenntnisse und ohne eine Partnerin /einen Partner mitbringen zu müssen.

KINDER- JUGENDGRUPPEN und JUNGE ERWACHSENE

JUGENDKELLER

(Ansprechpartner: Für das Team: Dominik, Tel. 0170-4640616;
Nina, Tel. 015141415446)

Unsere aktuellen Termine/Themen: Dominik fragen....



CLUB 11 – der Treff für alle Konfirmierten

(Ansprechpartner: Dominik, Tel. 0170-4640616)

Genauere Infos folgen im Facebook... .. oder Dominik fragen



KRABELGRUPPE „AMEISEN“:

(Mittwochs von 16.00 – 17.30 Uhr – **ACHTUNG – wir ziehen um!** Und zwar finden unsere Gruppenstunden ab sofort im „Haus bei der Kirche“ statt),
Ansprechpartnerin: Petra Pöhlmann, Tel. 80471 oder 160-3555284)

Wir treffen uns wieder nach Schulbeginn...

Wichtige Anschriften und Telefonnummern in unseren Kirchengemeinden:

Pfarramt: Meierfeldstr. 2 in Rosenberg (kleiner Gemeindesaal, unter dem Kindergarten),
Pfarramt geöffnet Montag bis Donnerstag 8.00 – 11.00 Uhr und 14.00 – 17.00 Uhr;
Telefon 09661/6159; Fax 09661/9890; e-mail: pfarramt.johanniskirche.suro@elkb.de



Für den Notfall: Pfarramt Christuskirche Sulzbach, Tel. 09661-891 150.

Pfarrer Klaus Eberius, Paul-Gerhardt-Str. 6, Rieden, Tel. 09624/2865, Fax. 09624/91261,
e-mail: klaus.eberius@elkb.de

Mesnerin: Gisela Siegel, Tel. 09665/915803.

Hausmeister für alle Gebäude: Willy Kledtke, Tel. 9220.

Vertrauensmann Kirchenvorstand: Günter Eger, Tel. 6775, Handy 0170-4528230.

Blumenschmuck: Erika Büttner; Tel. 7995; Irmgard Roth, Tel. 7494.

Kindergarten: „Guter Hirte“, Meierfeldstraße 2 ; Tel. 7518.

Poppenricht:

Mesner: Günter Vogl, Tel. 09621/62534.

Hausmeister: Silke Siegel, 09621/607692.

Vertrauensmann Kirchenvorstand: Wolfgang Böttner, Tel. 09621/62937.

Blumenschmuck: Maria Himmerer, Tel. 09621/62293 und Isolde Müller, Tel. 09621/673218.

Diakonisches Werk im Dekanatsbezirk Sulzbach-Rosenberg: Kirchliche allgemeine Sozialarbeit,
Schuldnerberatung, Beratung für Migranten..., Haus der Kirche und Diakonie, Pfarrplatz 5,
Tel. 09661-877700.

Frauen pilgern ♀ „Das gönn' ich mir“ ♀

Miteinander unterwegs auf alten Kirchenwegen von Schwarzenfeld Christuskirche über Stulln und Nabburg nach Perschen.



Christuskirche



Brünnel bei Nabburg



Laurentiuskirche



Karner in Perschen

Zu Fuß den Dekanatsbezirk erwandern!
Herzlich eingeladen sind alle Frauen (Männer sind willkommen)
zu einem Tag des gemeinsamen Pilgerns.

Miteinander unterwegs auf alten Kirchenwegen wollen wir ins Gespräch kommen und unsere Heimat besser kennen lernen.
Wir beginnen mit einem gemeinsamen Imbiss im Gemeindehaus in Schwarzenfeld.
Unser gemeinsamer Weg führt uns über Stulln, vorbei am Brünnel zum Gemeindehaus nach Nabburg. Dort stärken wir uns mit Kaffee und Kuchen. Im Anschluss geht's hinauf zur Laurentiuskirche. Pfarrerin Heidi Gentzwein und Karl Kirch führen uns kompetent durch den Tag. Den Wandertag rundet die Besichtigung der romanischen Kirche in Perschen ab. Dort gönnen wir unserer Seele eine Andacht, um ein gutes Wort mit nach Hause zu nehmen. Nichtfußgänger können die Stationen mit dem Auto anfahren. Von Perschen zurück nach Schwarzenfeld gibt es für die Autofahrer einen Bringservice.

Termin: **28. September 2013 um 10.30 Uhr**
Treffpunkt: Gemeindehaus Schwarzenfeld
Begrüßung und Imbiss
Rückkunft: nach Schwarzenfeld ca. 17.30 Uhr

Unkostenbeitrag: 7.- € (für Imbiss, Kaffeetrinken, ...)



Verbindliche Anmeldung an:
Evangelisches Bildungswerk
Paulanergasse 12, 92224 Amberg
Tel.: 0 96 21/49 62 60 Fax 49 62 61
E-mail: info@ebw-amberg.de
Anmeldeschluss: Montag, 23. September 2013



Der Evang. Männerbund Rosenberg lädt ein: Mittwoch 9. Oktober 2013 um 14.00 Uhr ins Gemeindehaus Rosenberg

Schwarze Mamba - Feuerkinder - kalte Nächte

das Leben in der Partnergemeinde Kitandililo
der Evang. Kirchengemeinde Ismaning

24 Jahre besteht die Gemeindeparterschaft und viel Nützliches konnte geschaffen werden. Kirchen, Pfarrhäuser, Kindergarten, Schreinerei, Schlosserei, Maismühle, Krankenstation.....

Enge Verbindung durch Besuchsreisen, Brief- und Emailkontakte ermöglichen uns im Ansatz das Leben auf 1600 Meter Höhe im Hochland von Tansania zu verstehen. Wie es den Menschen in Kitandililo schwer fällt, unsere Lebenssituation zu begreifen und zu verstehen, so geht es auch uns. In viele Fettnäpfchen sind wir schon getreten und werden es in Zukunft noch tun.

Friedemann WURM arbeitet seit 18 Jahren ehrenamtlich in der Kirchengemeinde Ismaning als Partnerschaftsbeauftragter. Vor 40 Jahren lebte er mit seinen Eltern und Geschwistern im jetzt abgerissenen Pfarrhaus in Rosenberg!

Am 9. Oktober 2013 um 14 Uhr berichtet er im Gemeindehaus in Rosenberg von außergewöhnlichen Situationen, Verständigungsproblemen, erfolgreichen und weniger erfolgreichen Aktionen. **Die ganze Gemeinde ist herzlich willkommen!**

Aktuelle Aktionen:

Feuerkinder - Lehmofenbau um Kinder vor schwersten Verbrennungen zu schützen - Kranken in der Krankenstation eine behagliche Unterbringung zu ermöglichen

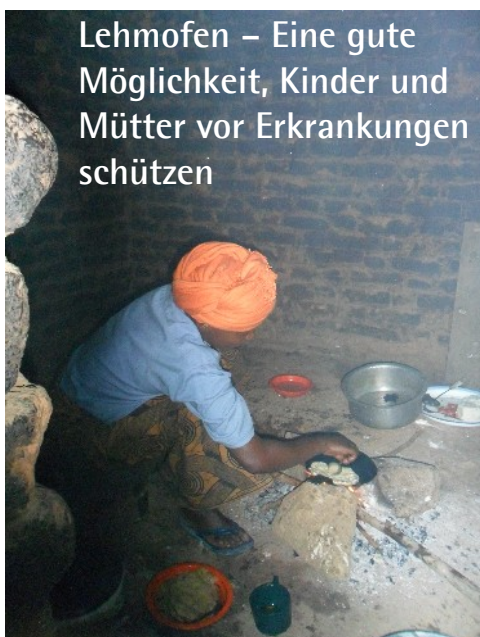

3 Steine Kochstelle – traditionell wird in vielen Entwicklungsländern mit offenem Feuer gekocht. Kinder fallen in die Flammen. Zusätzlich leiden alle in der Küche anwesenden Personen durch

den Rauch an Augen- und Lungenerkrankungen.

